a Mi Lapunk

SZATYMAZ KÖZSÉG ÖNKORMÁNYZATÁNAK LAPJA 2015. október XVIII. évf. 10. szám

Őrzöd-e még?

Még mind ugyanaz, ami szép,
szunnyadó alkonyi rét
cirpelő lágy dala von
fátylat az álmaimon.

Ha szunnyad az alkonyi rét,
suttogok: Hallod-e még?
Hív a varázsa, zenél:
Érzed-e azt amit én?

Még mind ugyanaz, ami szép?
Látod-e, látom-e én?
Tiszta szemek örömét
őrzöd-e, őrzöm-e én?

Kormányos Sándor

Süli Ramóna fotója

A tartalomból:

2.o.: Helytörténet

3.o.: Önkormányzati közlemények

4.o.: Művházi hírek

8.o.: Civil szervezetek közlendői

9.o.: Mi rovatunk

HELYTÖRTÉNET

Wagner Adolf, a szatymazi pomológus

Lassan és visszavonhatatlanul, a feledés homálya sűrűsödik a hajdan oly' tevékeny szatymazi gyümölcstermelő szakember emléke felett. Pedig Wagner Adolf nyugalmazott gimnáziumi igazgató volt az a rendszeres előadó a gyümölcstermelők összejövetelein, aki nemcsak elmondta, hanem meg is mutatta a termelőknek, hogyan lehet a gyümölcsből jól megélni. A földművelési miniszter a 16 tagból álló Országos Pomológiai Bizottságba nevezte ki. /Pomológia= a gyümölcsök fajtáinak leírásával, rendszerezésével és meghatározásával foglalkozó tudomány./

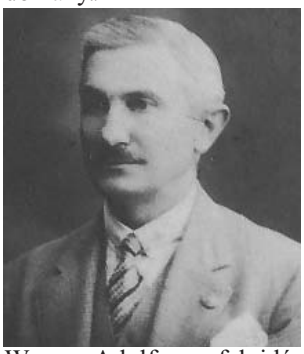

Wagner Adolf, egy felvidéki német iparos családban született 1873-ban. Tanári oklevelet szerzett németlatin és valószínű, hogy francia szakon is, hiszen a szatymazi könyvtárában bőrkötésben sorakoztak a francia irodalom nagyjainak könyvei. Harminc éves, amikor 1903-ban, a szegedi Radnóti gimnázium elődjénél, a főgimnáziumban tanári kinevezést kapott. Szigorúságára sokan emlékeztek. Még a Délmagyarország 1930. augusztus 23-án megjelent Gábor Arnold féle írásban is olvasható, hogy egy órán, egy tanulónak 10 szekundát osztott ki. Azért eredményes munkát végezhetett, mert hamarosan igazgatói kinevezést kapott.

1905-ben, amikor Barcsay Károly gyógyszerész /A Barcsay sarok névadója/ végleg elköltözik Szegedről, annak szatymazi szőlejéből és gyümölcsöséből 6 holdat és 1179 szögölet megvásárol. Még abban az évben, Szabó Nagy Mátyás szatymazi építőmester elkészíti a máig is meglévő nyaralóját, a 3 szobát, konyhát, kamrát, elöl verandával, 16,5 méter hosszban, 6 méter szélességben. Az épület tégla lábazaton lévő vályogfallal épült, cserép tetővel. A villa homlokzata fűrészelt fenyődeszkából díszítést is kapott, a korabeli divatnak megfelelően. A főépület mellett elkészült a kapáslakás, a présház és a pince is, 7 méter hosszan és 5 méter szélességben. Wágner Adolf ezután nem sokat tartózkodik a szegedi lakásában, a Deák u. 78 szám alatt, minden szabad idejét gyümölcsösében, nyaralójában tölti.

A megvásárolt majd 7 holdnyi szőlő-gyümölcsösben /abban az időben még nem ismertek külön tiszta gyümölcsöst és külön csak szőlő ültetvényt, vegyesen ültettek/ a meglévő szőlősorokkal nem tudott mit kezdeni, mert az 280 fajta szőlővel volt betelepítve. Minderről a Barcsay Károly által 1899-ben kiadott "Csemege és borszőlőfajok név- és árjegyzéke" árulkodik. Barcsay Károly sima- és gyökeres szőlővesszők forgalmazásával is foglalkozot, csak 1898-ban másfél millió darabot adott el belőle.

A megvásárolt területen lévő gyümölcsfák közül, különösen a "germersdorfi" cseresznyével több szerencséje volt. /Nem volt azonos a Németországban termelt "germersdorfival"./ A szőlősorok közé korábban ültetett és lassan megnövekvő hatalmas cseresznyefák szinte ontották a gyümölcsöt. Volt idő, különösen az első háború után, amikor vagonszámra szedték és vitték a cseresznyét Párizsba. Ebből a "szatymazi" germersdorfi cseresznyének is nevezett fából néhányat az állam talpon megvásárolt, azzal a céllal, hogy róla bárki szabadon olthasson, szemezhessen. A cseresznyét az állandó és az ilyenkor felfogadott napszámosok szedték. A lányok, asszonyok napi 80 fillér napszámbért kaptak, a férfiak 1 pengőt. És szerencse, hogy volt munka, sokan még Sándorfalváról is örömmel jöttek. Akkor még napfelkeltétől-napnyugtáig tartott egy napszám, ami főleg június végén már igencsak sokáig elhúzódott. A cseresznyeszüret végén Wagner Adolf is az utolsó vagon után indult és hosszabb-rövidebb ideig Párizsban tartózkodott.

1929-ben azután egy Steyr gépkocsival érkezett vissza, ami az első autó volt Szatymazon.

Wagner Adolf 1922-től már nem tanít, csak címzetes igazgató. A gyümölcsös sok munkát adott. Különösen sokan csodálták meg körtelugasát, aminek hosszát /200 méteres sorokban/ 1200 méterre tették. Az alacsony körtelugason sok és hatalmas gyümölcsök lehettek, mert arról számolnak be a korabeli újságírók, hogy egy-egy körte a félkilót, 60 dekát is elérte. Az alacsony lugas támrendszere is különleges volt, fából készült és a körtének csaknem minden vékony ágát tartotta. A körtefák metszését a tulajdonos, maga Wágner igazgató végezte. A körte legnagyobb része, a cseresznyéhez hasonlóan, vagontételben indult Stokholmba.

A kiváló cseresznye és körtefajták még gyorsabb elterjesztése céljából, Zsótér Dezsőnével közösen, egy 10 holdas faiskolát is létrehozott ott, ahol később Rácz István építkezett.

A szatymazi gazdakörben csaknem havonta előadó Wagner Adolf mindig kitért arra az elvére, hogy a birtokosok csak egy, esetleg két féle gyümölcsöt termeljenek, de abból sokat, hogy kivitelre is jusson. Szerinte csak a kivitel lendítheti fel a gyümölcstermelést, a kivitelhez viszont egy-egy gyümölcsfajtából mennyiség kell. Néhány birtokos igyekezett is követni.

A helyi hagyomány azonban más volt, a szegedi piacra támaszkodott. Az egy-két holdas kisgazdák azzal voltak elfoglalva, hogy minél többféle gyümölcsöt termeljenek, azok érését minél jobban széthúzzák, hogy ne kelljen egyszerre sok gyümölcsöt, zöldséget szállítani /vállon a hajnali vonaton, vagy jobb esetben kocsin/ a szerdai és szombati piacra. Így biztosítottak maguknak ugyan kevés, de aránylag biztosnak mondható megélhetést.

A gyümölcsfák alatt akkor még szőlő volt telepítve. A szatymazi bornak jó híre volt, nem csak Szegeden, hanem Pesten is ajánlották. A mennyiség sem volt kevés, hiszen a termőterület a 2 ezer holdat is meghaladta. 1944 őszén Wágner Adolf folyamodványt ír a Városnak, amiben azt kéri, hogy "hamár a bort elrekvirálták, legalább a hordókat adják vissza, mert szüretelni kell."

Wagner Adolf nyugalmazott gimnáziumi igazgató 88 éves korában, 1961-ben hunyt el Szatymazon. Bikády Erzsébet feleségével itt alussza örök álmát a szatymazi temetőben.

Pálmai József

Értéktár hírek!

Kedves Szatymaziak!

2015. januárjában megalakult a Helyi Értéktár Bizottság. A bizottság feladata összegyűjteni a településsel kapcsolatos tárgyi kulturális és szellemi értékeket, feladatai közé tartozik a településen fellelhető nemzeti értékek azonosításának szervezése, a településen fellelhető nemzeti értékek adatait tartalmazó gyűjtemény létrehozása, valamint azok megyei értéktárba történő megküldése.

Szatymaznak sok olyan értéke van, ami túllépi a falu határait, és a megyei értéktár vagy a kiemelt nemzeti értékek tárának eleme is lehetne. Jelentős Szatymaz építészeti öröksége, hiszen a 19-20. században Szeged gazdag polgárainak nyaralóhelye, szőlőbirtoka volt itt. Számtalan villa eredeti formájában, sok pedig átalakítva őrződött meg. Említhetnénk Dankó Pista örökségét és természetesen a szatymazi őszibarackot is.

Ahhoz, hogy a fent említett gyűjtő munka megvalósulhasson, érdemes minél szélesebb kört bevonni a helyi értékek felkutatására és akár a gyűjtő munkába is. A bizottság ezúton kér minden kedves szatymazi lakost, hogy ötleteivel, gondolataival is segítse a Helyi Értéktár Bizottság munkáját. Elképzeléseiket megoszthatják a bizottság tagjaival személyesen vagy elküldhetik emailben a muvhaz@szatymaz.hu címre.

A Helyi Értéktár Bizottság tagjai: Burkus Andrásné, Kálmán János, Lengyel Istvánné dr., Pálmai József.

ÖNKORMÁNYZATI KÖZLEMÉNYEK

Szatymaz Község külterületére 2015. október 03-től-október 23-ig ebzárlat és legeltetési tilalom elrendelése.

Az ebzárlat tartama alatt:

- Tartási helyén minden kutyát és macskát elzárva, illetőleg a kutyákat megkötve úgy kell tartani, hogy azok más állattal vagy emberrel ne érintkezhessenek; zárt udvarba a kutyák elzárását vagy megkötését mellőzni lehet, ha azok onnan ki nem szökhetnek;
- Kutyát tartási helyéről csak pórázon vezetve és szájkosárral szabad kivinni;
- A település területéről kizárólag érvényes veszettség elleni védőoltással rendelkező kutyát vagy macskát- és csak a hatósági állatorvos kedvező eredményű vizsgálat után és engedélyével- szabad kivinni.
- Az érvényes veszettség elleni védőoltással rendelkező vadászebek, a fegyveres erők és fegyveres testületek ebei, a katasztrófa-mentő ebek, a segítő és terápiás ebek, valamint a látássérült embereket vezető ebek rendeltetési céljuknak megfelelő használatuk idejére mentesek a 2. és 3. pontban foglalt korlátozás alól.
- Az ebzárlat alatt befogott, kóbor hűsevőket hatósági megfigyelés alá kell helyezni az ebzárlat időtartamára.
- A vadászterületen kóborló be nem fogható ebek ártalmatlanítása a vadászatra jogosult feladata.
- **A legeltetési tilalom alatt a legelőre állat nem hajtható.**

Csongrád Megyei Kormányhivatal Szegedi Járási Hivatal Élelmiszerlánc-biztonsági és Állategészségügyi Osztály

Szatymazi jelenlét a XVI. Magyar-magyar Gazdatalálkozón Aradon

Községünket Barna Károly, Csányi Imre, Gyömbér László, Komjáti Endre és Somogyi György képviselte. Az érdeklődők a http://www.nyugatijelen.com/ weboldalon tájékozódhatnak bővebben az eseményről.

A Tulipán Könyvesbolt és Borozó közös standján Csipkár Imre fűszerpaprika-termesztő őrleményét elemezte dr. Somogyi György szakértő

Pályázati kiírás a Bursa Hungarica Felsőoktatási Önkormányzati Ösztöndíjrendszer 2016. évi fordulójára

A Bursa Hungarica Felsőoktatási Önkormányzati Ösztöndíjrendszer célja az esélyteremtés érdekében a **hátrányos helyzetű, szociálisan rászoruló fiatalok felsőoktatásban való részvételének támogatása.** A Bursa Hungarica többszintű támogatási rendszer, amelynek pénzügyi fedezeteként három forrás szolgál: a települési önkormányzatok által nyújtott támogatás; a megyei önkormányzatok által nyújtott támogatás és a felsőoktatási intézményi támogatás. Az ösztöndíjpályázattal kapcsolatos adatbázis-kezelői, koordinációs, a települési és megyei ösztöndíj pénzkezelési feladatait az Emberi Erőforrás Támogatáskezelő végzi, míg az elbírálási feladatokat az ösztöndíjpályázathoz csatlakozó települési és megyei önkormányzatok látják el.

A Bursa Hungarica Felsőoktatási Önkormányzati Ösztöndíjrendszer jogszabályi hátteréül *a felsőoktatásban részt vevő hallgatók juttatásairól és az általuk fizetendő egyes térítésekről szóló 51/2007. (III. 26.) Kormányrendelet és a nemzeti felsőoktatásról szóló 2011. évi CCIV. törvény szolgál.*

A pályázók köre

„A" típusú pályázat:

A pályázatra azok a **települési önkormányzat területén állandó lakóhellyel rendelkező, hátrányos szociális helyzetű** felsőoktatási **hallgatók** jelentkezhetnek, akik felsőoktatási intézményben (felsőoktatási hallgatói jogviszony keretében) **teljes idejű (nappali tagozatos)**, alapfokozatot és szakképzettséget eredményező alapképzésben, mesterfokozatot és szakképzettséget eredményező mesterképzésben, egységes, osztatlan képzésben vagy felsőfokú szakképzésben folytatják tanulmányaikat.

Az ösztöndíjra pályázhatnak a 2015szeptemberében felsőoktatási tanulmányaik utolsó évét megkezdő hallgatók is. Amennyiben az ösztöndíjas hallgatói jogviszonya 2016 őszén már nem áll fenn, úgy a 2016/2017. tanév első félévére eső ösztöndíj már nem kerül folyósításra.

Az ösztöndíjra pályázatot nyújthatnak be azok a hallgatók is, akiknek a hallgatói jogviszonya a felsőoktatási intézményben a pályázás időpontjában szünetel. Az ösztöndíj folyósításának feltétele, hogy a 2015/2016. tanév második félévére a beiratkozott hallgató aktív hallgatói jogviszonnyal rendelkezzen.

„B" típusú pályázat:

A pályázatra azok **a települési önkormányzat területén állandó lakóhellyel rendelkező, hátrányos szociális helyzetű fiatalok** jelentkezhetnek, akik:

a) a 2015/2016. tanévben utolsó éves, érettségi előtt álló középiskolások;

vagy

b) felsőfokú diplomával nem rendelkező, felsőoktatási intézménybe még felvételt nem nyert érettségizettek;

és a **2016/2017. tanévtől kezdődően** felsőoktatási intézmény keretében **teljes idejű (nappali tagozatos)** alapfokozatot és szakképzettséget eredményező alapképzésben, egységes, osztatlan képzésben vagy felsőoktatási szakképzésben kívánnak részt venni.

Nem részesülhet támogatásban az a pályázó, aki:

- a Magyar Honvédség és a rendvédelmi feladatot ellátó szervek hivatásos és szerződéses állományú hallgatója
- doktori (PhD) képzésben vesz részt
- kizárólag külföldi intézménnyel áll hallgatói jogviszonyban.

A pályázat beadáshoz az EPER-Bursa rendszerben pályázói regisztráció szükséges! (Elérése: https://www.eper.hu/eper-bursa/paly/palybele.aspx).

A személyes és pályázati adatok feltöltését követően a pályázati **űrlapot kinyomtatva és aláírva eredeti példányban a települési önkormányzatnál kell benyújtaniuk** a pályázóknak. **A pályázat csak a pályázati kiírásban meghatározott csatolandó mellékletekkel együttesen érvényes.** A pályázati kiírásban meghatározott valamely melléklet hiányában a →

pályázat formai hibásak minősül.

Az ösztöndíj elbírálása kizárólag szociális rászorultság alapján, a pályázó tanulmányi eredményétől függetlenül történik.

A pályázó szociális rászorultsága igazolására köteles megadni a **vele egy háztartásba élők** (a pályázó lakóhelye szerinti lakásban életvitelszerűen együtt lakó, ott bejelentett lakóhellyel, vagy tartózkodási hellyel rendelkező személyek) **egy főre jutó havi nettó jövedelmének forint összegét.**

Támogatásban az részesülhet, akinek a háztartásában az egy főre jutó havi nettó jövedelem nem haladja meg a nyugdíjminimum 150%-át, jelen esetben a 42.750 Ft-ot.

Jövedelemszámításnál irányadó a szociális igazgatásról és szociális ellátásról szóló 1993. évi III. törvény 4.§. (1) bekezdés a) pontja:

- a havonta rendszeresen mérhető jövedelmeknél az utolsó három hónap átlagát,
- egyéb jövedelmeknél pedig az utolsó egy év tizenkettedét kell figyelembe venni.

A pályázatot az EPER-Bursa rendszerben kitöltve, véglegesítve, onnan kinyomtatva, aláírva, a kötelező mellékletekkel együtt a lakóhely szerint illetékes települési önkormányzat polgármesteri hivatalánál kell benyújtani.

A pályázat rögzítésének és az önkormányzatokhoz történő benyújtásának határideje: 2015. november 9.

Bővebb információt és a szociális rászorultság igazolására vonatkozó nyomtatványokat megtalálja a https://www.eper.hu/eper-bursa/paly/palybele.aspx), illetve a www.szatymaz.hu oldalakon.

Részletes információt kaphatnak a 62/583-560/12 mellék telefonszámon, illetve személyesen is állunk rendelkezésükre.

Falugazdász minden hétfőn és kedden 08-16-ig a Faluházban

Időpont egyeztetés: **0670 4893846**

Gömöri Gabriella

Csatornázással kapcsolatos telefonszámok:

Ügyfélszolgálat: 06-40/922-334

Hibabejelentés: 06-80/922-333

Szennyvíz rákötés átvételével kapcsolatosan: 30/496-2450; 30/588-6125

(Alföldvíz Zrt. – Szeged, József Attila sgt. 125. – Műszaki ügyintézők).

DANKÓ PISTA MŰVELŐDÉSI HÁZ ÉS KÖNYVTÁR

Faluház + kondi terem
Szatymaz,
Dózsa Gy. u. 42.
Tel/fax: 62/583-520
Igazgató: Kálmán János

Hétfő:	8:00-19:00
Kedd:	8:00-19:00
Szerda:	8:00-19:00
Csütörtök:	8:00-19:00
Péntek:	8:00-19:00
Szombat:	rendezvénytől függően
Vasárnap:	zárva

Könyvtár:

Hétfő:	szünnap
Kedd:	9:00-17:30
Szerda:	13:00-17:30
Csütörtök:	9:00-17:30
Péntek:	13:00-17:30
Szombat:	9:00-13:00
Vasárnap:	zárva

Könyvtáros:
Börcsök Erzsébet

Invitel ügyfélfogadás a Faluházban

Minden hónap első péntekén 09-15 – ig

Ügyintéző Bóta Ágnes, **0620 9370989**

Olvasd a Faluház híreit a fészbukon!
https://www.facebook.com/dankomuvhaz

Lilla Jóga torna

A JÓGA mindenkinek való.
A JÓGA javítja az erőnlétet és a tartást, magabiztosságot, önbizalmat ad.
A JÓGA mozgékonyabbá teszi a testet, csökkenti a fájdamakat.
A JÓGA megtanít a helyes légzésre.

A rendszeres mozgás és légző gyakorlatok segítenek megőrizni az egészséget, a testi-lelki egyensúlyt, javul a közérzet, nő az energia. Egyszerűen érezd magad jobban a bőrödben!

Időpontok:

Hétfő: 18.15-19.45 Szerda: 17.30-19.00

Érdeklődés, bejelentkezés: *Virágos Lilla* ***0670 5599890***

KÖNYVTÁRI HÍREK

Kedves Könyvtárlátogatók!

Az októberi hónap az Országos Könyvtári Hetek programsorozat jegyében telt el. Ugyanakkor nem tudtunk minden programot ezen az egy héten megvalósítani. Bosnyák Viktória november 3-án érkezik hozzánk író-olvasó találkozóra. A gyerekekkel már készülünk a fogadására. Mindenkit szeretettel várunk, aki szeretné megismerni a híres gyermekírónőt. A Baba-mama foglalkozások a sikerre való tekintettel tovább folytatódnak, a következő foglalkozás novemberben lesz, a pontos időpontjáról a könyvtárunkban tudnak majd érdeklődni. Továbbá november hónap harmadik hete a magyar népdal és népköltészet hete, ennek keretében szervezünk programot a kicsiknek, valamint korábbi könyvtári kezdeményezést újjáélesztve Mikulásváró programot szervezünk előtte héten, de mindezekről majd a novemberi újságban lesz szó bővebben.

Szeretném felhívni a figyelmüket továbbá egy kis játékra. Akinek van kedve kitölteni, és behozza a könyvtárunkba a megfejtést, a régi könyvek közül választhat hármat, amit ajándékba adunk a helyesen kitöltőknek.

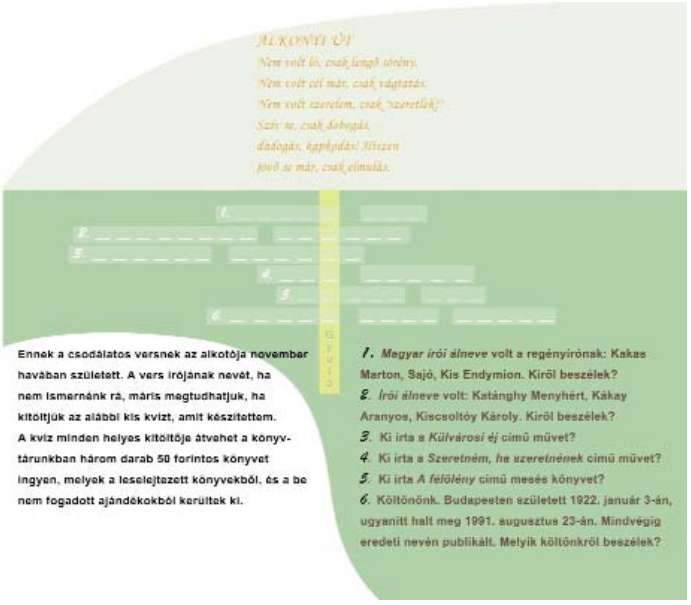

ÓVÓDAI HÍREK

Mikrobuszt nyert a Mi Óvodánk Alapítvány Szatymaz

A Mezőgazdasági és Vidékfejlesztési Hivatal pályázatot hirdetett a vidéki gazdaság és lakosság számára nyújtott alapszolgáltatások fejlesztésére. A 21/2015 (IV.17.) MvM rendelet alapján a kistérségi közlekedés szolgáltatás fejlesztése egyéb szolgáltatás ellátásához is lehetett támogatást igényelni. A Mi Óvodánk Alapítvány Szatymaz 2015. májusában nyújtotta be támogatási kérelmét, amelynek 2015. júliusában adott helyt a Hivatal.

A támogató határozat alapján egy 9 személyes mikrobusz megvásárlására nyert támogatást a pályázó, így egy Ford Tranzit V363 Kombi Trend L2 gépjármű beszerzése mellett döntött az Alapítvány, amelyet 2015. augusztusában vettek át.

A pályázat összértéke bruttó 9.595.000,- Forint, melyet vissza nem térítendő támogatásként, utófinanszírozás keretében kap a Mi Óvodánk Alapítvány Szatymaz.

CIVIL EGYESÜLETEK HÍREI

S P O R T

JUDO.

Az elmúlt hónapban nemzetközi színtéren szerepeltek judosaink, ismét szép eredményeket elérve. Sportdiplomáciai sikert is arattunk, a szabadkai Euroliga versenyen polgármesterünk, Barna Károly adta át az érmeket az összes dobogós versenyzőnek.

Eredmények:

Ifjúsági nemzetközi verseny, Kiskőrös (2015.09.05.)

fiú

60 kg Guba Levente II.,
73 kg Micziz Zoltán III.,
81 kg Dorn Balázs III.

lány

63 kg Balogh Sára I.

Euroliga I. forduló, Szabadka (2015.09.05.)

U16 fiú

60 kg Sándor Péter III.,
+73 kg Lénárt Benedek V.,
Dorn Csanád VII.

U16 lány

52 kg Micziz Nóra III.

U11 fiú

28 kg Pölös Milán II.,
Kónya Ádám V.,
50 kg Csala Dávid IV.,
+50 kg Túri Alex III.

U11 lány

34 kg Kőhegyi Fanni II.,
38 kg Farkas Ramóna III.

U13 fiú

30 kg Árva Krisztián III.,
38 kg Pölös Nándor III.

U13 lány

36 kg Tetlák Abigél III.

Euroliga II. forduló, Algyő (2015.09.12.)

U16 fiú

60 kg Sándor Péter V.,
81 kg Dorn Csanád III.,
+81 kg Lénárt Benedek VII.

U16 lány

52 kg Micziz Nóra II.,
Travány Kata III.

U10 fiú

27 kg Pölös Milán II.,
Kónya Ádám I.,
33 kg Andódi Bálint IV.,
38 kg Pölös Nándor III.,
50 kg Csala Dávid II.,
+50 kg Makoviczka Máté II.

U13 lány

+45 kg Kiss Bence IV.,
+ 55 kg Túri Alex III.

U10 lány

36 kg Kőhegyi Fanni III.,
Sándor Nikolett III.

U13 fiú

32 kg Árva Krisztián IV.,
33 kg Andódi Marcel V.,
36 kg Farkas Ramóna I.,
Tetlák Abigél II.

Euroliga III. forduló, Arad (2015. 09.19.)

U16 fiú

60 kg Sándor Péter III.,

+81 kg Lénárt Benedek V.

U16 lány

52 kg Travány Kata I.,
Micziz Nóra II.

U14 fiú

60 kg Sándor Péter I.,
+81 kg Lénárt Benedek V.

U14 lány

52 kg Micziz Nóra I.

U10 fiú

30 kg Árva Krisztián III.,
Pölös Milán VII.,
60 kg Túri Alex III.,
+60 kg Makoviczka Máté V.

Köszönjük a lehetőségek megteremtését Barna Károly polgármesternek, az Önkormányzatnak és az Általános Iskolának!

Hajrá Szatymaz!

Futball.

A minden előzmény nélkül, újonnan alakult U16-os csapat is megkezdte szereplését, most 16-18 futballistával, heti három edzéssel. Szalma János edző azt kérte a tanítványoktól, ne keseredjenek el a kezdeti rossz eredmények miatt, magukra, az elvégzett munkára figyeljenek, a következő év lesz az, mikor el kell számolni az eredményekkel. Cél kialakítani egy állandó, megbízható közösséget, amire lehet építeni. Sikerült a szülőket is meggyőzni ennek fontosságáról, arról, hogy kiemelt helyen kezeljék időbeosztásuknál a gyerekek edzés- és mérkőzésidejét.

Köszönettel tartozik a szakosztály a VREC-CO Kft-nek az utazásokhoz és a sportszerek beszerzéséhez nyújtott segítségért!

Eredmények:

Felnőtt

Pusztaszer – Szatymaz 0:4, Szatymaz – Öttömös 5:1, Csanytelek – Szatymaz 0:0, Szatymaz – Ópusztaszer 2:2, Dóc – Szatymaz 5:1

U16

Szatymaz – Bordány 1:4, Székkutas – Szatymaz 7:3, Szatymaz – Nagymágocs 2:8

Program

Felnőtt

10.18. 14.30
Eperjes – Szatymaz

10. 25. 14.30
Szatymaz - Tömörkény

11.01. 13.30
Zsombó – Szatymaz!

11.08. 13.30
Szatymaz – Derekegyháza

U16

10.18. 10.00
Szatymaz – Röszke

10.25. 10.00
Móraváros – Szatymaz

11.01. 10.00
Szatymaz – Szegvár

11.08. 10.00
Fábiánsebestyén – Szatymaz

Futás.

Marosmenti Félmaraton, Makó.

Extrém melegben, extrém terepen, a Maros árterében és a gáton teljesítették ezt a félmaratont, Döméné Szabó Andrea, Nagy Zoltán és Somogyiné Tóth Krisztina. Krisztának ez volt élete első félmaratoni távja. Gratulálunk!

NYUGDÍJAS EGYESÜLET HÍREI

OKTÓBER 1. IDŐSEK VILÁGNAPJA

Intés az öregebbek tiszteletére

Bizony hajoljatok meg az öregebbek előtt,
akár utcaseprők, akár miniszterek.
Nem oly tiszteletet prédikálok én tinektek,
mint a papok s az iskolai olvasókönyvek.
De vegyétek számba, mily nehezen mentitek át ti is
évek veszedelmén törékeny szívverésteket
ezen az embernek ellenséges földgolyón,
s ők, kik negyven, ötven, hatvan évet éltek,
hány téli reggelen, hány tüdőgyulladáson
gázoltak át, hány folyó mellett haladtak el éjjel,
s hány gépkocsitól ugrottak el az utcasarkokon,
míg váratlanul éltetek állanak, időtől koszorúzva,
mint a csodák, mint akik háborúból jönnek,
egyenesen, mint a zászlórúdak, s egyszerre kibontják,
hogy ámuljatok, vihar-csapott, de visszahozott életüknek
méltóságosan lebegő, békét hirdető, diadalmi lobogóját.

Kosztolányi Dezső

FŐNIX EGYESÜLET közleményei

Felhívjuk tagtársaink és a lakosság figyelmét, hogy aki II. világháborús árva, özvegy vagy egészségkárosodott, mely a visszamaradt és később felrobbant lövedék következménye, az szerdán és pénteken a Polgármesteri Hivatalban Bácsiné Marikához fordulhat hadijáradék igénylés ügyében. A jogosultságot igazoló iratok beszerzése ez ügyben illetékmentes.

Nótaest a Dankó Pista művelődési házban

CSIPET CSAPAT közleménye

Csipetnyi Információk!

Egyesületünk tagjai az ősz beköszöntével ismét a családok tanévkezdési lázában égnek. A szeptember egy új tanév kezdetét, a szülőknek számos megoldásra váró feladatot jelent.

Az egyesületi munkáink is folyamatosan tevékenységet igényelnek a tagoktól, amit mindenki szívesen lát el, hisz' nem csak magunkért, a közösség minden tagjáért vagyunk!

A repülőnapon az idő ismét kegyes volt a szervezőkkel, résztvevőkkel, vendégekkel egyaránt. A gyerekek mint mindig most is szívesen látott vendégeink voltak - horgász tavunkban "ajándékokért" lehetett pecázni. Házi szakácsunk Tóth József ismét jól "megfőzött" minket, babgulyással ültette asztalhoz társaságunkat. Köszönjük néki!!

Megrendeztük ruhabörzénket és az idő kegyessége ismét kiterelt minket a Faluház előtti térre. A második alkalom még sikeresebbnek bizonyult, mint az előző, ruhazsákok jöttek, ruhácskák mentek kézről kézre. Kortól, nemtől függetlenül mindenki talált kedvére valót. De még mindig maradtak zsákok, sőt újabb felajánlások is érkeztek, így biztosan lesz folytatás. Az időpont még egyeztetés alatt így részletek plakátokon és a facebookon!

KATOLIKUS EGYHÁZ HÍREI

Engesztelő és dicsőítő virrasztás Szatymazért

"A virrasztás hagyományosan az éjszakához kapcsolódik, mint olyan várakozó állapot, melynek során lassúvá és nesztelenné válik a létezés, és ezáltal sajátos történések, események, folyamatok, állapotok észlelésére lesz képes a virrasztó." (G.Cs.L)

Életemben már sokszor megtapasztaltam az imádság csodálatos erejét, főként a közösségben végzett ima erejét. Ilyenkor az imák időbeli vagy térbeli összekapcsolódásával felerősödik azok hatása.

Egy nap folyamán a nappali világ ezernyi csatornán ömlik felénk és belénk. Észrevétlenül elragad önmagunktól. Ha napközben úgy érezzük, aktivitásunk teljességét nyújtjuk, be kell látnunk, hogy sokszor ez az aktivitás reakciókból, válaszokból áll. Cselekvéseink jelentős részét külső hatalmak, erők, körülmények diktálják. A súlypont észrevétlenül kívülre helyeződik. Nem is mi vagyunk, aki cselekszik, csak egy külső objektum.

"Az éjszakai virrasztás az átlépés, a kilépés, az én határainak kétirányú meghaladása: befelé, önnön mélységei felé és kifelé, a Mindenség felé. Az így elért tartományt transzcendenciának nevezik a filozófiában."

Bizonyára virrasztottunk már valamennyien aggódón gyermekeink, szeretteink betegágya felett. Amikor a lét is kérdésessé válik, amikor azt érezzük, hogy oly közel tudunk kerülni a mindenható Istenhez. Amikor igazán fontos az, ami valójában is a legfontosabb. Ezt sajnos sokszor csak akkor érezzük így, amikor fájó élménnyel párosul. Pedig Isten mindig hív minket, hogy vele töltsük napunkat, hogy minden pillanatban magunk mellett, magunkban érezzük Őt, és meglássuk a transzcendenst.

Minden virrasztás-tapasztalat kozmikus. Az éjszakában elidőzve kell átlépni a nappalba. Akinek még nem volt része virrasztáseseményben, azt könnyen elkápráztatja és meglopja a nappal. Aki megtanul éjjel tájékozódni, az nappal sem fog eltévedni, aki megtanul éjszaka látni, az a nappali vakító káprázatban is biztosan megkülönbözteti a valódit a hamistól.

Van néhány csoport itt az egyházközségben, kik hétről hétre együtt imádkoznak, énekelnek különféle jó szándékért. Ezek a csoportok összefogva, közös szándékért, egymást váltva, október 3-án este 20 órától október 4-én (Assisi Szent Ferenc ünnepén) reggel 8 óráig virrasztottak templomunkban falunk népének testi-lelki gyógyulásáért, közösségünk egységének erősítéséért, egymás iránti szeretetünk növekedéséért, és a békéért. Ki-ki saját karizmájának, hivatásának megfelelően, rózsafüzérrel, énekkel, elmélkedéssel, imákkal, bibliaolvasással engeszteli és dicsőíti az Urat.

Egy ima a 12 órás szatymazi virrasztásról:

Ébreszd, Uram egyházadat!

Ébreszd, Uram, egyházadat,

De először bennem ébreszd. →

Építsd fel közösségedet,
De először bennem végezd.
Uram, a békét add meg,
És ismerni téged a földön:
Szereteted, igazságod mindenkit betöltsön…
De nálam kezdd először!

Cikkemben Gáspár Csaba László filozófus Vigiliában megjelent gondolataiból idéztem

Szeretettel: Szunyogné Icu (egyházközségi médiareferens)

A szentmisék rendje:

Hétköznap délután 18 órakor csendes szentmise

Vasárnap reggel fél 9-kor orgonás szentmise

Vasárnap délután 18 órakor gitáros szentmise

Minden hónap 4. vasárnapján este ovis mise, melyre szeretettel várjuk a kisgyermekeket.

Óraállítás után, október 25-től az esti szentmisék 17h-kor kezdődnek.

A plébánia telefonszáma: 283-170.

A plébános mobilszáma: 06/20 93 90 325

Fakanál Klub hírei

Ismét a Gyergyószárhegyi Gyermekotthonban járt a Fakanál klub

A NŐEGYLET HÍREI

Nőegyleti randevúk!

Egyletünk fennállása óta először vett részt a Szatymazi Repülőnapon.

Bográcsunkban hozzánk méltóan igen különleges módon kalandosan szerzett "pesti" tyúk rotyogott. Májusban a majálison a főzésnél feltárt hiányosságot pótoltuk és becserkésztünk egy tiszteletbeli férfi tagot. Őt máris különleges feladatra kértük fel. Gál István készített szatymazi tarhonyás csirkét a "pesti" tyúkból! Bizony mi még ilyenre is képesek vagyunk! A menühöz ízletes savanyúságot kaptunk Mayától és Zsuzsitól. Köszönjük a másik Zsuzsinak a bográcsba valót!

Szeptember 18-án a Nőegylet tagjai megnyitották alkalmi teaházukat, ami a napsütésre való tekintettel épületen kívülre került. A tea mellé sós sütivel kedveskedtünk látogatóinknak.

Októberben újabb randevút tervezünk: ezúttal újabb kirándulást teszünk, úti cél a balástyai Kóbor-ló.

MI ROVATUNK

Menekültválság Indiából nézve

Leveles Zoltán írása

(…) India mai embere, már egyre ritkábban mondogatja, hogy „Hungary football very good” , hanem egyöntetűen vágja rá: „Hungary problem”.

Valóban problem. A régi-régi indiai bölcsek először mindig a problémák okait igyekeznek megkeresni. Az alapprobléma a szenvedés, melyet mindenki el szeretne kerülni, miközben akarva, vagy akaratlanul másoknak szenvedéseket okoz. A menetültek ügyében is ez áll a háttérben. A menekültek saját maguk és szeretteik szenvedésén szeretnének enyhíteni azáltal, hogy általuk biztonságosabbnak vélt helyre menekülnek, ahol nem lőnek rájuk és a megélhetésük is megoldható. A befogadó, és/vagy nem befogadó országok saját jövőbeni szenvedésüket szeretnék megakadályozni, azt tartva szem előtt, hogy a hirtelen nagyszámú, más kultúrát képviselő tömeg beláthatatlan következményekkel jár mindkét fél részére. A harmadik fél pedig a menekültek szenvedésén szeretne enyhíteni. Emberi, manapság már szinte isteni alaptulajdonság mások szenvedésének enyhítéséért fáradozni.

Mindenkinek van igaza. A menekülteknek igaza van abban, hogy joguk van a boldog élethez. A menekülteket nem befogadó országoknak igaza van abban, hogy a hirtelen menekültáradatnak beláthatatlan következményei lehetnek. A menekültek szenvedésének enyhítéséért fáradozóknak is igaza van.

Feltételezzük, hogy egyik fél indíttatása mögött sincs hátsó, önös szándék. Ilyen hátsó szándék lehet mások szenvedéséből hasznot húzni. Lehet, hogy valaki saját politikai karrierjének építése végett kardoskodik a menekültek ellen, vagy mellett. Az is lehet, hogy valaki a menekültek megsegítésére érkező pénzalapból nyerészkedik. Az is lehet, hogy a távoli országokból érkezők mindig is dobbantani szerettek volna, és most meglovagolva a politikai helyzetet eljuthatnak végre álmaik Európájába. Most azonban mégis feltételezzük, hogy mindhárom fél önös érdektől mentesen teljesen tiszta szándékú. Ebben az esetben mi volna a megoldás? Hogyan juthat közös nevezőre a három fél?

Keressük meg a választ! Amit eddig tudunk: mindenki el szeretné kerülni a szenvedést. A karma okokozati törvényszerűsége szerint a szenvedés oka a szenvedő alany által korábban másoknak okozott szenvedés. Helytelen következtetés volna itt megállni. Az igaz, hogy senki sem szenved ártatlanul, de mások szenvedése a jóérzésű emberben szívből jövő könyörületet és empátiát, nem pedig rideg filozófiai magyarázatot és visszautasítást szül. Egy védikus aforizma szerint minden élőlénynek joga van a boldogsághoz. A mai társadalmak leginkább más oldalról közelítik meg ezt a kérdést. Legfontosabbnak az anyagi jóléte tekintik. Ha pénz van, akkor minden van. Korábban még inkább az állt, hogy ha egészség van, akkor minden van. Tény, hogy alapvető emberi jog az élelem, a víz, a levegő, az alvás, s ezekhez valamennyi pénz szükséges. Ezért kerül az alapvető emberi jogok listájára a munka is, mely egyben alapvető emberi kötelesség is. Az alapvető jogok és kötelesség gyakorlása pedig legyen a legkevésbé mások számára káros. Milyen munka az, mellyel mások vagy magunk egészségét tönkretesszük? A himalájai jógi még táplálkozásában sem tudná elképzelni a másoknak való szenvedés okozását. Éppen ezért nem fogyaszt olyan táplálékot, mely állatok leöléséből származik.

Valahol itt áll meg, ha egyáltalán eljut idáig a mai világ. Azt hiszem, nem vagyok túlzottan pesszimista, →

ha azt gondolom, hogy sajnos nem jut el idáig a mai gondolkodás. Ugyanis a világot áthatja az „én és enyém” tudat. Mi alapján gondolunk valamit a sajátunknak? Az alapján, hogy pénzért megvásároljuk. Vagy az alapján, hogy megszüljük, feleségül vesszük, munkaerőként alkalmazzuk. Van, aki az alapján vél dolgokat a sajátjának, hogy ellopja. Álljunk meg egy pillanatra a birtoklásnál.

Ott ragyog az égen az éjszakánként világosságot adó Hold. Kié az a Hold? Az embereké? Valamelyik országé? A Földé? Az élet sokkal értékesebb annál, mintsem hogy a birtoklás illúziójába kerülve tulajdonjogot formáljunk dolgok felett. Milyen nevetséges azon vitázni, hogy majd a Hold kinek a tulajdona lesz, melyik ország hogyan veti majd ott meg a lábát és hogyan csinál majd a Holdból pénzt.

Itt van a menekültválság problémája elásva. Ugyanez történik a Földdel is. A Föld nem a miénk. Így nem is oszthatjuk azokat országokra. Megtiszteltetés, hogy a Föld vendégei lehetünk, és itt élhetünk egy ideig. Ráadásul teljesen ingyen. A Föld nem kér érte pénzt. Mi pedig mindenért pénzt kérünk. Az albérlő továbbértékesíti az ingyen megkapott ingatlanokat és ingóságokat. Ne éljünk vissza a Föld vendégszeretetével. Nekünk rossz, ha tulajdonosnak véljük magunkat, és albérlőként tulajdonosi jogokat gyakorlunk. A bitorlást nem csak az ember alkotta jog tartja tiszteletlenségnek és büntetendőnek, de a Földet áthatóok-okozati törvény is előbb-utóbb visszaüt. Például háború vagy menekültválság formájában.

A menekültválságot ez a fajta birtoklásvágy okozza. Én országom, te országod. Én vallásom, te vallásod. Én kultúrám, te kultúrád. Nem szabad félreértelmezni e sorokat. Az indiai bölcsek nem azt mondják, hogy nincs szükség országokra, vallásokra és kultúrákra. Igen is szükség van rájuk. Meg kell azonban érteni, hogy legvégső identitásunkat nem szabad szem elől téveszteni. A családi, baráti, városi, nemzeti, vallási identitás mind pozitív és szükséges. Mi volna legfontosabb az ember életében, ha nem az anyanyelve, a vallása, a küldetése? Nagyon helyes, hogy minden ember a legszebbnek éli meg saját anyanyelvét, kultúráját, vallását. Legszebbnek, de nem legjobbnak, s nem is egyetlen igaznak. A himalájai bölcsek szerint azonban ennél is tovább kell lépnünk. Mondhatjuk, hogy van olyan identitásunk is, hogy Föld lakója. Ez már valóban magas szint. A bölcsek még ennél is magasabb tudatsíkon szeretnének bennünket látni. A lelki identitás szintjén. Amikor nem csak az embert, de minden élőlényt egyenlőnek látunk. Egyik élőlényt sem szeretnénk ember okozta szenvedéstől lesújtva látni. Még a Földanyát sem. A Bhagavad-gítá, a „hindu biblia” egyik utolsó verse arra int bennünket, hogy emelkedjünk a vallások fölé. Ezt nyugati gondolkodással nem könnyű értelmezni. Nyugaton a vallás egyenlő a spiritualitással. Az indiai bölcsek szerint a vallások a lelki tudatszintre emelő különböző ösvények. Amennyiben helyesen gyakoroljuk. A vallás olyan, mint egy óceán felé tartó folyó. Az óceán a tiszta, lelki tudatszint, a folyó pedig a vallásgyakorlás. A helyes gyakorlásban folyónk vize eljut az óceánig. Az óceánba érve azonban a folyó elveszíti jelentőségét. A folyón hajózva tisztában kell lennünk az úti céllal. A cél nem a folyó, hanem a minden folyót befogadó óceán.

Összegzés

India bölcseinek tanítása szerint szenvedéseink oka a testi önazonosítás és a birtoklásvágy. A menekültválság a hamis önazonosítás és a birtoklásvágy eredménye.

Kiút

Amikor egy gombolyag teljesen összekuszálódik, szinte lehetetlen azt kibogozni. Anyagi megoldással szenvedést végérvényesen nem lehet megszüntetni. Nem lehet valódi megoldás a menekülés, nem lehet kiút a menekültek befogadása, és nem lehet kiút a menekültek kiutasítása sem. Minden hozzáadott anyagi megoldásra való próbálkozás tovább bonyolítja a gombolyag csomóit. A valódi megoldás a lelki tudatsíkra való felemelkedés. Való igaz, nem a Himalája barlangjaiban élünk, de lelki hozzáállásunk és szeretetünk nem függ földrajzi környezettől. Lelki tudatsíkra emelkedve képesek leszünk meglátni mindig mindenben az abszolút harmóniát. Hogyan volna lehetséges a világbéke belső béke nélkül?

Pacal mentaszósszal

Egy felmérés szerint az ember átlag 20-szor hazudik naponta. Először 200-at olvastam, de ennyit csak a politikusok hazudnak. Azért az a 20 sem kevés. Elkezdtem összeszedni. Az első ismerősnél a „Szia, hogy vagy? Kösz jól.” már nem igaz. „Van melótok, jól kerestek?” válasza sem. Mindenki egészséges? Köszi igen. Egy lópisztolyt. Este időben jövök drágám, úgy készítsd a vacsorát. Hamis. Jó az a vacsora melegítve is. A sex az más, az nem jó melegítve. És itt jön a következő füllentés. Jó volt drágám? Soha nem volt ilyen jó. De legalább a kaja ízlett? Már nyolcnál tartunk és még nem kérdezték tőlünk, hogy mi volt a munkahelyen, mennyi prémiumot kaptál, ki az a Klári aki SMS-t küldött neked, és tényleg csak kettő sört ittál a haverokkal? Félelmetes belegondolni, hogy mennyivel szaporodik a hazugságok száma, ha a főnök kényes kérdéseket tesz föl, ha a politikai beállítottságodat firtatják, vagy a jövedelmedről faggatnak. Nem beszélve arról, ha az eszedet vagy a szexuális teljesítményedet dicsérik. Sorolhatnám még, de nem sorolom. Ezt a felmérést nyugat Európában végezték, ahol mint tudjuk, kicsit más mentalitással élnek az emberek. Egy esetben azonban feltétlenül érdemes igazat mondani. Jelesül, ha házi borral, vagy házi pálinkával kínálnak. Ha azt füllentve dicséred, rögtön jön a megtorlás. Meg kell innod még egyet.

Szép napot kívánok.

szilágyikarcsi

NÉPI KALENDÁRIUM.

Október, Mindszent hava, Magvető hava

A szüreti időszak egyike az emberiség legősibb ünnepeinek. A szőlő és bor legnagyobb ünnepe mindig a szüreti időszak volt.

Vőfély rigmusok a borról:

"Mikor Noé apánk Isten parancsára,
A vízözön elől elfutott a bárkában,
Állatból, növényből magával egyet vitt,
Hogy ne nélkülözzön a vész után semmit.
Ám, legbölcsebben mégiscsak azt tette,
Hogy a szőlőtőkét ki nem felejtette.
Neki köszönhetjük, hogy a bort ismerjük,
Amelyből erőnket, s kedvünket szerezzük.
Rajta hát vendégeim, töltsük a pohárba,
Igyunk Noé apánk emlékére máma!
Hogy ma szőlő terem, neki legyen hála,
Neki köszönhető szívünk vigassága.
Igyunk rája!"

Október 20. Vendel napja

A jószágtartó gazdák és a pásztorok védőszentjükként tisztelték Szent Vendelt. A hagyomány szerint: "Vendelke a juhászok pártfogója, őrzi a határt."

Október 21. Orsolya napja

"Orsolya napja megjeleníti a téli időjárást" - tartották a régiek. Vagyis, amilyen az idő ezen a napon, olyan lesz a tél is.

Október 26. Dömötör napja

Ő volt a juhászok pártfogója. Juhászújévnek is nevezik, mert ezen a napon számoltatták el, vagy hosszabbították meg a juhászok szolgálatát. Ezen a napon állatvásárokat tartottak, többnapos mulatságokat, juhásztort, juhászbált, "dömötörözést" rendeztek.

Október 28. Simon, Júdás

"Megérkezett Simon, Júdás, jaj neked már pőre gatyás." Régen Hegyalján ekkor kezdődött a szüret,. Biztatásul pedig az októbervég didergős munkájához ez a rigmus járta: "Rég felírta Noé Tokaj hegyormára, hegyaljai kapás várj Simon- Júdára."

Időjósló nap: "Eljön a Simon, Júdás, Dideregve fázik a gulyás."

Amennyiben szép idő van e napon, akkor jó termésre van kilátás a következő évben.

Összerendezgette: *Gondi Klára*

Kösz, Toncsi!

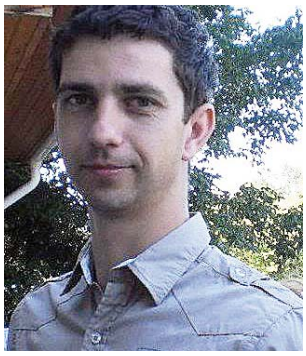

Gémes Antalról van szó, községünk informatikusáról, népszerű nevén Toncsiról. Tulajdonképpen közintézményeink esetleges váratlan hiányzása esetén, középkori tudatlanság szintjére zuhannának vissza. Hisz' ki ne mondta, hallotta volna már, hogy:

- Fogalmam sincs mi a baj. Hívd föl Toncsit…"

Voltaképpen Toncsi egész élete abból áll, hogy folyamatosan megy valahová, ahol valamit megcsinál. Gondoljunk bele, mi lenne nélküle, ha elszállna a digitális világ, netestül, tévéstül.

Senki nem tudná például, milyen ruhát vegyen föl aznap, hisz' mindenki a köpönyeg.hu-ról tájékozódik az időjárásról. Azért tán a tanárok jól járnának: nem kéne az átkozott portfóliót csinálni éjszakánként, a gyerekek meg hátha elkezdenének figyelni, ha már telefonjaikat nem simogathatják feszt…

Mást is köszönhetünk Toncsinak, az újsággal kapcsolatban – ő készítette eddig ugyanis az igényesebb plakátokat a címlapra. Általában lapzárta előtti nap délután szóltam neki. Láthatjuk, nagyszerű munkát végzett. Most megmenekült a Mester, új könyvtárosunk, Börcsök Böbe és munkatársunk, Gondi Klári bíbelődik a jövőben e komoly feladattal. Úgyhogy, most ország-világ előtt mondom végre:

- Kösz, Toncsi!

Görgényi Gábor

Görgényi Gábor jegyzete

Találkozásaim az iszlámmal, III. rész

Az előző részekben néhány kedves történet segítségé-vel becsöppentünk Szíria, Irán és Pakisztán mindennapjainak világába, most azonban, bár a keleti irányt tartjuk, csupán a szomszédos Romániáig látogatunk. Változott e bevezető sorok tartalma is, hisz' eddig nyo-matékosan kiemeltem, hogy kalandjaim leírása semmiféle módon nem kap-csolódik az úgynevezett menekültkérdéssel kapcsolatos mindennapos politikai mellébeszéléshez. Most azonban ezt nem mondha-tom, mert úgy vélem, hogy végre a „hivatalos", azaz a magyar kormány álláspontja és főleg tevékenysége egybe esik a magyar nem-zet valós érdekekeivel.

Arad, Románia

Bő évtizeddel ezelőtt, forró nyári este, az aradi vasúti pályaudvaron találkoztunk Abdullal. Nem volt sem pénze, sem útlevele, sem cipője. Előbbi kettőt az embercsempészek vették el tő-le a magyar határon, utóbbit itt a cigányok. Sanyarú helyzetét a szudáni polgárháborúból való menekü-lés okozta. Nem csoda, hogy nekilódult, már kétmillió halottnál tartottak. Akkoriban Európában talán csak Bukarest engedte leszállni őket, Abdul is így érkezett, de nyugatra igye-kezve, Aradnál megrekedt. Elmondása szerint orvosnak tanult, kiváló angoltu-dása ezt akár hihetővé is tette, mert azért sokat nyo-mott a latban a mezítlábas, borostás, fekete arab látvá-nya. Kétségbeesését enyhítette a velünk való talál-kozás, megetettük, megitattuk, s mivel este a sötétben Allah szeme sem lát mindent, még némi meggybort is szürcsölt. Sikerült né-hány cigánygyerekbe is be-csempészni az együttérzést, akik szereztek neki egy ronda, de használható mak-kos cipőt. Hajnalra, mire indult a brassói gyors, már kellemes hangulatba kerül-tünk, olyannyira, hogy lösz ami lösz, csak úgy, jegy nélkül magunkkal vittük a vonatra. Hát az lött, hogy a kalauz, már mélyen a partiumi területen, úgy meg-döbbent, hogy egy néger van a fülkében, hogy vagy elfelejtett, vagy nem is akart menetjegyet kérni. Brassóból busszal mentünk Tusnádfürdőre, ahol gon-doltuk, eszünk végre valami főtt ételt. Vendéglő teraszán leültünk, mi hárman és Abdul. Keretünk igen szűkös volt, így négy gazdaglevest kértünk csupán. Lassan, megfontolva ettük, hátha úgy jobban lakunk tőle, legalábbis mi, mert ba-rátunk azonnal behabzsolta – ezt látva a pincér, legnagyobb megdöbbenésünkre egy tál gőzölgő marhapör-költet tett eléje, majd miu-tán ezzel is végzett, fagyit! Mi közben előbb értetlen-kedve, majd egyre inkább vágyakozva néztük, ahogy elégedetten falatozik. Per-sze nem adott, mindent megevett. Faggatásunkra kiderült, hogy a pincér, úgy, mint a kalauz, még sosem látott négert s e feletti örö-mében vendégelte meg. (Pedig minket se látott még…)

Este tovább fokozódott szu-dáni barátunk öröme: a diszkóba is ingyen been-gedték, ahol valahonnan még egy Bob Marley szám is előkerült. Szóval ez a boldog helyzet állt elő: Er-délyországban, egy tusnádfürdői diszkóban, egy szudáni menekült besörözve reggae zenére táncolt. Egészségére!

Na de a további pályafutása a székelyek közt nem volt ily fényes. Szállásunk a pincér legénynél volt, de a diszkó végén közölte ve-lünk, hogy a néger az nem jöhet. Mit volt mit tenni, el-magyaráztam neki és lekísértem a vasúti várócba. Mondtam neki, ez van, ki-tartás. Semmi vész, möszijő Gabi, jó éjszakát, válaszolta. Reggel aztán még a puliszka előtt siettem le az állomásra, ahol hűlt helyét találtam. Egy árva takarítónő bukkant föl végül, aki mondta, hogy a négert hajnalban elvitte a rendőrség, lehet, még mindig bent van az őrszobán. Jaj, bizony! Tényleg ott volt, a csak ro-mánul megszólalni hajlandó közeg elmagyarázta, hogy mivel nincsenek pa-pírjai visszaszállítják Buka-restbe, majd nagy nehezen megengedte, hogy beszél-jünk pár szót. Fázott és éhes volt szegény, így lementem a piacra és vásároltam neki egy kiló almát meg egy

Közérdekű információk

SÜRGŐSSÉGI ORVOSI ÜGYELET

FELNŐTT:

Hétköznap: 11^{00}-16^{00} helyi háziorvosok közreműködésével a **20/55-44-901** telefonszámon
16^{00}-7^{30} a **104**-es telefonszámon
Szombaton, vasárnap, valamint munkaszüneti napokon: 07^{30}-07^{30}
elérhetőségi telefonszám/lakásra hívás: 104-es ingyenesen hívhat telefonszámon.
Rendelő helye: Szeged, Kossuth L. sgt. 15-17. szám alatti felnőtt ügyeleti rendelőben /bejárat a Szilágyi utca felől/.

GYERMEK:

Hétköznap: 11^{00}-16^{00} helyi gyermekorvos közreműködésével sürgősségi ügyelet a **30/622-9428**-as telefonszámon, 16^{00}-7^{30} a mentőállomáson.
Szombaton, vasárnap, valamint munkaszüneti napokon: 07^{30}-07^{30}.
Elérhetőségi telefonszám /lakásra hívás: **104** ingyenesen hívható telefonszámon.
Rendelő helye: Szeged, Kossuth L. sgt. 15-17. szám alatti felnőtt ügyeleti rendelőben /bejárat a Szilágyi utca felől/.

Orvosok rendelése:
Szatymaz, Kossuth u. 6.
Dr. Lengyel Dezső
(tel.: 62/283-130)
Hétköznap: 8^{00}- 11^{00}.

Egészségház:
Szatymaz, Ady E. u. 32
Dr. Lengyel Andrea
(tel.: 62/283-101/13)
Hétköznap: 8^{00}-11^{00}.
Csak rendelési időben hívható mobiltelefon: 20/214-15-45

Gyermekorvos rendelése:
Dr. Szilágyi Katalin
(tel. rendelési idö alatt: 62/283-101/14)
H, K, Cs, P: 8^{00}-11^{00},
Szerda:8^{00}-10^{00}.
Mobil: 30/622-9428.

Védőnők fogadóideje:
Igazné Herkó Mária
tel: 62/283-101/15
Várandós tanácsadás:
CSÜTÖRTÖK: 12^{00}-14^{00}
Csecsemő-és kisgyermek tanácsadás:
SZERDA: 10^{00}-12^{00}
SZERDA: 12^{00}-14^{00}
Mezeiné Bérczy Sarolta
Tel: 62/283-101/15.
Várandós tanácsadás:
HÉTFŐ: 12^{00}-14^{00}
Csecsemő-és kisgyermek tanácsadás:
HÉTFŐ: 14^{00}-16^{00}
SZERDA: 12^{00}-14^{00}

Fogorvosi rendelés:
Dr. Bandl Erzsébet
(tel.: 62/283-101/12)
Hétfő, szerda: 14^{00}-19^{00},
kedd (Iskolafogászat)
csütörtök: 8^{30}-14^{00},
péntek: 8^{30}-12^{30}

Gyógyszertár:
tel.: 62/283-110
Hétköznap: 7^{30}-15^{30}

Polgármesteri Hivatal:
Szatymaz, Kossuth u. 30.
(tel: 62/583-560)
Ügyfélfogadás:
Hétfő, péntek: 8^{00}-12^{00},
szerda: 8^{00}-16^{00}.

Polgármester:
Barna Károly
tel.: 06-20/9568-786

Jegyző:
Mákos Istvánné
tel.: 30/9670-850

Tanyagondnokok:
Csányi Imre
tel.: 20/404-2024
Bérczi Tamás
tel.: 20/539-4370

Elsőfokú építési hatóság:
Szegedi Polgármesteri Hivatal
Szeged, Széchenyi tér 11.
Tel.: 62/564-364
szerda: 8^{00}-16^{00},
péntek: 8^{00}-12^{00},

Általános iskola
Szatmaz, Petőfi S. u. 6.
tel.: 62/283-149
Igazgató: *Bódis Margit*

Óvoda
Szatymaz József A u. 1.
Tel.: 62/283-114
Vezető: *Marótiné Balogh Zita*

Bölcsőde
Szatymaz, József A u. 1.
Tel.: 62/283-020
Vezető: *Kormányos Éva*

Gondozási Központ
Tel.: 62/283-169
Simon Lajosné,
tel.: 30/320-8330

Családsegítő Szolgálat
Tel.: 62/283-169
Révész Andrea
Ügyfélfogadási idő
Hétfő, csütörtök: 09^{00}-13^{00}
Kedd: 13^{00}-18^{00}
Szerda: 13^{00}-15^{00}

Tanyagondnokok:
Rózsa Zoltán
tel.: 20/260-0750
Karácsonyi Gergely
tel.: 30/5000-532
Sarapka Irén Katalin
tel.: 30/567-1006
Vidácsné Lukucza Éva
tel.: 30/229-7123

Gyermekjóléti Szolgálat
Tel. 62/283-169
Kollár Zsuzsanna
Ügyfélfogadási idő
Hétfő, csütörtök: 09^{00}-13^{00}
Kedd: 13^{00}-18^{00}
Szerda: 13^{00}-15^{00}

Állatorvosi rendelés:
Dr. Martinek Vilmos
(tel.: 30/9451-386)
Szatymaz, Rákóczi u. 50.
Hétköznap: 8^{00}- 9^{00},

Állatorvosi ügyelet:
Az ügyeleti beosztás a következő honlapon érhető el:
http://www.maok.hu/allatorvosi_ugyeletek/csongrad_megye_2

Szatymazi Posta
Dózsa Gy. u. 19/A.
tel.:62/283-150
Nyitva tartás:

hétfő:	8-12,	12.30-17.00
kedd:	8-12,	12.30-16.00
szerda:	8-12,	12.30-16.00
csütörtök:	8-12,	12.30-16.00
péntek:	8-12,	12.30-15.00

Rendőrség körzeti megbízottak:
Andódi Tamás:
tel.: 20/209-5307
Kazi Tibor:
tel.: 20/209-5302

Falugazdász:
Gömöri Gabriella
Tel.: 70/489-3846
Fogadóóra: Hétfő, kedd 08-16 -ig

Teleház
cím: Dózsa György u. 42.
tel: 583-520
nyitva tartás:
hétfőtől péntekig: 8^{00}-19^{00}
szombat: 10^{00}-15^{30}
vasárnap: zárva

Főnix Egyesület.
Elnök: *Szilasi Tiborné*,
tel.: : 30/433-6119
Faluház: Dózsa Gy. u. 42.
Ügyfélfogadás minden hétfőn 10-11-ig

Szatymazi Nyugdíjasok Egyesülete.
Elnök: *Horváth Istvánné,*
tel.: 20/213-9534,
Faluház: Dózsa Gy. u. 42.

Csipet csapat nagycsaládosok Egyesülete.
Vezető: *Tóth Józsefné*
Tel.: 20/934-4730
honlap: http://nagycsaladosok-szatymaz.hupont.hu/

Szatymazi Nőegylet,
vezető: *Berta Eszter*
tel.: 20/389-3670

Hulladékudvar nyitvatartása:
Kedd: 12-18
Péntek: 14-18
Szombat: 8-18^{20}

Kábel-TV hibabejelentés:
Szélmalom Kábeltévé Rt.
tel.: 62/463-444/101

Sertésfelvásárlás:
Kiss István 30/974-8232

Vízmű:
Információ:
tel: 40/922-334,
Hibabejelentés:
tel.: 80/922-333

Temetéssel kapcsolatos teljes körű ügyintézés:
-Patak János Csongrád Megyei Kegyeleti Kft. ügyintézője
tel.: 30/278-0017
-Üdvösség Kegyeleti Kft.
Szeged, Mikszáth Kálmán u. 18.
tel.: 70/949-1387
Sándorfalva, Szabadság tér 3.
tel.: 70/949-1385
ügyelet: 70/949-1388

Szegedi Kéményseprőipari Kft.
Szeged, Moszkvai krt. 27
Központi tel.: 62-485077
Helyi kéményseprő:
tel.: 06-30/668-5005

Sándorfalvi Okmányiroda:
Sándorfalva, Ady Endre u. 1.
Tel.: 62/572-046, 62/572-978, 62/572-979, 62/572-960
Fax: 62/572-046
Hétfő, kedd: 08^{00}-12^{00}
Szerda: 13^{00}-17^{00}
Csütörtök:08^{00}-12^{00} és 13^{00}-15^{30}
Péntek: Szünetel

Démász hibabejelentés:
tel.: 40/822-000
ugyfelszolgalat@edf.hu

Búcsúzunk tőlük
Dékány Pálné (1953)
Szatymaz I. körzet 1246.
Kasza Józsefné (1921)
Dózsa Gy. u. 16.
Kothencz István (1926)
Dózsa Gy. u. 13.
Orosz Sándorné (1966)
Széchenyi u. 10

Felelős kiadó: Dankó Pista Művelődés Ház és Könyvtár. **Főszerkesztő:** Kálmán János **Szerkesztőbizottság tagjai:** Barna Károlyné, Kasza Ágnes, Kapásné Gyögy Rita. **A szerkesztőség címe:** Dankó Pista Művelődési Ház és Könyvtár (Szatymaz, Dózsa György utca 42.) E-mail:milapunk@szatymaz.hu **ISSN 1789-7165** (Nyomtatott) **ISSN 1789-7173** (Online); **Következő lapzárta: november 1.**
Nyomdai előkészítés: RRD Kereskedelmi és Marketing Vállalkozás. **Nyomtatás:** Tiszapress nyomda

NEMZETKÖZI GASZTRONÓMIAI ESTEK

OLASZ

konyha

OKTÓBER 22. 18.00
FALUHÁZ

SZAKÁCS
GÖMÖRI DIÁNA
ENRICO CAVRIANI

VACSORA ÉS FILMVETÍTÉS
BELÉPŐJEGY 800 FORINT. CSAK ELŐVÉTELBEN.

AEROBIK EDZÉSEK SZATYMAZON!

A célod eléréséhez minden segítséget megkapha csak Neked kell akarni.

Az edzések minden korosztálynak megfelelő mozgással!

Fedezzük fel együtt a mozgás örömét, gyere, tornázz velem!

Első óra október 20-án 18 órakor a Faluházban

Az első óra ingyenes!

Amit hoznod kell: polifom matrac, törölköző, tiszta víz, és a legfontosabb, a KITARTÁSOD!!!

Igény szerinti étkezési és élelmód tanácsadás!

Edző : Rovóné Tóth Tímea

Író-olvasó találkozó
2015. november 3.-án 14:00-kor
a szatymazi könyvtárban

SZATYMAZI ORSZÁGOS KÖNYVTÁRI "UTÓ"NAP

Korábban, az
Országos Könyvtári Napok
keretében már említést tettünk róla,
hogy vendégünk lesz
Bosnyák Viktória,
híres írónő,
akinek tollából született például a
Tündérboszorkány meséje.

Vajon mire csodálkozik úgy rá a kisfiú? Ha elolvasod a könyvet, kiderül! :)

Rövidesen elérkezik az esemény, többek közt a Somogyi Károly Megyei Könyvtár támogatásának köszönhetően.

Szeretettel várunk minden kedves érdeklődőt!

A programon való részvétel ingyenes.

SK Somogyi Károly Megyei Könyvtár

IKSZ 25

nka Nemzeti Kulturális Alap

• osszefogas.kjmk.hu •

f Szatymazi könyvtár
Keress bennünket bátran a facebookon is!

Süssünk Sütőtökös Sütiket!

október 29. 18.00 Faluház

Zsűri várja az édességeket!

Nyammi Nyammi Nyammi

JÖVŐ HAVI ELŐZETES!
NOVEMBER 19.:
MESESZÍNHÁZ

A szerkesztőség fenntartja magának a jogot, hogy a beküldött írásokat rövidítve, illetve szerkesztve közölje. Az újság az olvasók fóruma, a közölt levelek, cikkek tartalmával a szerkesztőség nem feltétlenül ért egyet.